



ประกาศสำนักงานปลัดกระทรวงวัฒนธรรม

เรื่อง รับสมัครสอบแข่งขันเพื่อบรรจุและแต่งตั้งบุคคลเข้ารับราชการในตำแหน่งนักวิชาการวัฒนธรรมปฏิบัติการ ในภารกิจพิธีการศพที่ได้รับพระราชทาน สังกัดสำนักงานปลัดกระทรวงวัฒนธรรม

ด้วยสำนักงานปลัดกระทรวงวัฒนธรรม จะดำเนินการสอบแข่งขันเพื่อบรรจุบุคคลเข้ารับราชการ ในตำแหน่งนักวิชาการวัฒนธรรมปฏิบัติการ ในภารกิจพิธีการศพที่ได้รับพระราชทาน สังกัดสำนักงานปลัด กระทรวงวัฒนธรรม ฉะนั้น อาศัยอำนาจตามความในมาตรา ๕๓ แห่งพระราชบัญญัติระเบียบข้าราชการพลเรือน พ.ศ. ๒๕๕๑ และหนังสือสำนักงาน ก.พ. ที่ นร ๑๐๐๔/ว ๑๗ ลงวันที่ ๑๑ ธันวาคม ๒๕๕๖ เรื่อง การสรรหา โดยการสอบแข่งขันเพื่อบรรจุบุคคลเข้ารับราชการ จึงประกาศรับสมัครสอบแข่งขันเพื่อบรรจุและแต่งตั้งบุคคล เข้ารับราชการสังกัดสำนักงานปลัดกระทรวงวัฒนธรรม ดังมีรายละเอียดต่อไปนี้

๑. ตำแหน่งที่จะบรรจุและแต่งตั้ง จำนวนตำแหน่งว่างครั้งแรก

ตำแหน่งนักวิชาการวัฒนธรรมปฏิบัติการ จำนวน ๒๓ อัตรา

๒. เงินเดือนที่ได้รับ

อัตราเงินเดือนระหว่าง ๑๕,๐๐๐ - ๑๖,๕๐๐ บาท ทั้งนี้ อัตราเงินเดือนให้เป็นไปตาม ประกาศกระทรวงวัฒนธรรม เรื่องการกำหนดปัจจัย หลักเกณฑ์ วิธีการและเงื่อนไข เพื่อกำหนดอัตราเงินเดือน สำหรับคุณวุฒิที่ ก.พ. รับรอง เพื่อบรรจุและแต่งตั้งเป็นข้าราชการพลเรือนสามัญของกรมในสังกัดกระทรวง วัฒนธรรม ลงวันที่ ๑๗ สิงหาคม พ.ศ. ๒๕๕๕

๓. ลักษณะงานที่ปฏิบัติ

ลักษณะงานที่ปฏิบัติของตำแหน่ง ตามที่ระบุไว้ในรายละเอียดแนบท้ายประกาศนี้

๔. คุณสมบัติของผู้มีสิทธิสมัครสอบ

๔.๑ ผู้สมัครสอบต้องมีคุณสมบัติทั่วไปและไม่มีลักษณะต้องห้ามตามมาตรา ๓๖ แห่งพระราชบัญญัติระเบียบข้าราชการพลเรือน พ.ศ. ๒๕๕๑ ดังต่อไปนี้

ก. คุณสมบัติทั่วไป

- (๑) มีสัญชาติไทย
- (๒) มีอายุไม่ต่ำกว่าสิบแปดปี
- (๓) เป็นผู้เลื่อมใสในการปกครองระบอบประชาธิปไตยอันมีพระมหากษัตริย์

ทรงเป็นประมุขด้วยความบริสุทธิ์ใจ

ข. ลักษณะต้องห้าม

- (๑) เป็นผู้ดำรงตำแหน่งทางการเมือง
- (๒) เป็นคนไร้ความสามารถ คนเสมือนไร้ความสามารถ คนวิกลจริต หรือจิตฟั่นเฟือน ไม่สมประกอบ หรือเป็นโรคตามที่กำหนดในกฎ ก.พ.

(๓) เป็นผู้อยู่ในระหว่างถูกสั่งพักราชการ หรือถูกสั่งให้ออกจากราชการไว้ก่อน ตามพระราชบัญญัตินี้ หรือตามกฎหมายอื่น

- (๔) เป็นผู้บกพร่องในศีลธรรมอันดีจนเป็นที่รังเกียจของสังคม

/ (๕) เป็นกรรมการ...

(๕) เป็นกรรมการหรือผู้ดำรงตำแหน่งที่รับผิดชอบในการบริหารพรรคการเมืองหรือเจ้าหน้าที่ในพรรคการเมือง

(๖) เป็นบุคคลล้มละลาย

(๗) เป็นผู้เคยต้องรับโทษจำคุกโดยคำพิพากษาถึงที่สุดให้จำคุกเพราะกระทำความผิดทางอาญา เว้นแต่เป็นโทษสำหรับความผิดที่ได้กระทำโดยประมาทหรือความผิดลหุโทษ

(๘) เป็นผู้เคยถูกลงโทษให้ออก ปลดออก หรือไล่ออกจากรัฐวิสาหกิจหรือหน่วยงานอื่นของรัฐ

(๙) เป็นผู้เคยถูกลงโทษให้ออก หรือปลดออก เพราะกระทำผิดวินัยตามพระราชบัญญัตินี้ หรือตามกฎหมายอื่น

(๑๐) เป็นผู้เคยถูกลงโทษไล่ออก เพราะกระทำผิดวินัยตามพระราชบัญญัตินี้หรือตามกฎหมายอื่น

(๑๑) เป็นผู้เคยกระทำการทุจริตในการสอบเข้ารับราชการ หรือเข้าปฏิบัติงานในหน่วยงานของรัฐ

ผู้ที่จะเข้ารับราชการเป็นข้าราชการพลเรือนซึ่งมีลักษณะต้องห้ามตาม ข. (๔) (๖) (๗) (๘) (๙) (๑๐) หรือ (๑๑) ก.พ. อาจพิจารณาขออนุญาตให้เข้ารับราชการได้ แต่ถ้าเป็นกรณีมีลักษณะต้องห้ามตาม (๘) หรือ (๙) ผู้นั้นต้องออกจากงานหรือออกจากราชการไปเกินสองปีแล้ว และในกรณีมีลักษณะต้องห้ามตาม (๑๐) ผู้นั้นต้องออกจากงานหรือออกจากราชการไปเกินสามปีแล้ว และต้องมีใช้เป็นกรณีออกจากงาน หรือออกจากราชการเพราะทุจริตต่อหน้าที่ สำหรับผู้มีลักษณะต้องห้าม ตามมาตรา ๓๖ ข (๑) ให้มีสิทธิสมัครสอบแข่งขันได้ แต่จะมีสิทธิได้รับการบรรจุเป็นข้าราชการพลเรือนสามัญที่สอบแข่งขันได้ต่อเมื่อพ้นจากการเป็นผู้ดำรงตำแหน่งทางการเมืองแล้ว

สำหรับพระภิกษุหรือสามเณรทางราชการไม่รับสมัครสอบ และไม่อาจให้เข้าสอบแข่งขันเพื่อบรรจุบุคคลเข้ารับราชการ ทั้งนี้ ตามหนังสือกรมสารบรรณคณะรัฐมนตรีฝ่ายบริหาร ที่ นว ๘๙/๒๕๐๑ ลงวันที่ ๒๗ มิถุนายน ๒๕๐๑ และตามความในข้อ ๕ ของคำสั่งมหาเถรสมาคม ที่ ๑/๒๕๖๔ ลงวันที่ ๒๘ กันยายน พ.ศ. ๒๕๖๔

๔.๒ ผู้สมัครสอบต้องมีคุณสมบัติเฉพาะสำหรับตำแหน่ง ดังนี้

(๑) เพศชาย และ

(๒) ต้องเป็นผู้ได้รับปริญญาตรีหรือคุณวุฒิต่างอย่างอื่นที่เทียบได้ในระดับเดียวกันทุกสาขาวิชา และ

(๓) เป็นผู้สอบผ่านการวัดความรู้ความสามารถทั่วไป ระดับปริญญาตรีขึ้นไปของสำนักงาน ก.พ. ภายในวันที่ปิดรับสมัครสอบ

๕. กำหนดการและวิธีการรับสมัครสอบ

๕.๑ ผู้ประสงค์จะสมัครสอบ สมัครได้ทางอินเทอร์เน็ต (Internet) ตั้งแต่วันที่ ๒ - ๒๕ พฤษภาคม ๒๕๖๕ ตลอด ๒๔ ชั่วโมง ไม่เว้นวันหยุดราชการ โดยผู้มีคุณสมบัติข้างต้นและประสงค์จะสมัครสอบแข่งขันตามเงื่อนไข หลักเกณฑ์และวิธีการสอบที่กำหนด ให้ดำเนินการตามขั้นตอน ดังนี้

(๑) เข้าที่เว็บไซต์ <https://m-culture.thaijobjob.com/> หัวข้อ “การรับสมัครสอบแข่งขันเพื่อบรรจุบุคคลเข้ารับราชการตำแหน่งนักวิชาการวัฒนธรรมปฏิบัติการ ในภารกิจพิธีการศพที่ได้รับพระราชทาน”

/ (๒) เลือกแถบ...

(๒) เลือกแถบรายการ “ใบสมัครออนไลน์” กรอกใบสมัครสอบ โดยกรอกข้อความให้ถูกต้องและครบถ้วน และอัปโหลดรูปถ่ายหน้าตรง ไม่สวมหมวก ไม่สวมแว่นตาดำ ขนาด ๑.๕ x ๑ นิ้ว (ถ่ายไว้ไม่เกิน ๑ ปี นับถึงวันสมัคร) ปฏิบัติตามขั้นตอนที่กำหนด ระบบจะกำหนดแบบฟอร์มการชำระเงินค่าสมัครสอบผ่านเคาน์เตอร์ บมจ. ธนาคารกรุงไทย ให้โดยอัตโนมัติ

(๓) พิมพ์แบบฟอร์มการชำระเงิน ลงในกระดาษ A๔ จำนวน ๑ แผ่น หรือหากไม่มีเครื่องพิมพ์ในขณะนั้น ให้บันทึกข้อมูลเก็บไว้ในรูปแบบ File ลงในสื่อบันทึกข้อมูล และเก็บหลักฐานการชำระเงินไว้เป็นหลักฐานด้วย

ในกรณีที่ไม่สามารถพิมพ์แบบฟอร์มการชำระเงินหรือบันทึกข้อมูลได้ ผู้สมัครสอบสามารถเข้าไปพิมพ์แบบฟอร์มการชำระเงิน หรือบันทึกข้อมูลลงในสื่อบันทึกข้อมูลใหม่ได้อีก แต่จะไม่สามารถแก้ไขข้อมูลในการกรอกใบสมัครในครั้งแรกที่สมบูรณ์แล้วได้

๕.๒ การชำระค่าธรรมเนียมการสมัครสอบ สามารถชำระได้ ๓ ช่องทาง คือ

(๑) การชำระเงินผ่านทางเคาน์เตอร์ บมจ. ธนาคารกรุงไทย (Teller Payment) ในการสมัครสอบให้ผู้สมัครสอบนำแบบฟอร์มการชำระเงินตามข้อ ๕.๑ (๓) ไปชำระเงินค่าธรรมเนียมที่เคาน์เตอร์ บมจ. ธนาคารกรุงไทย ทุกสาขาทั่วประเทศ ตั้งแต่วันที่ ๒ - ๒๖ พฤษภาคม ๒๕๖๕ ภายในวันและเวลาทำการของธนาคาร และให้เก็บหลักฐานการชำระเงินไว้ด้วย ทั้งนี้ ผู้สมัครต้องตรวจสอบความถูกต้องของข้อมูลในหลักฐานการชำระเงิน หากพบว่าไม่ถูกต้องให้รีบติดต่อธนาคารกรุงไทย จำกัด (มหาชน) สาขาที่ชำระเงินภายใน ๒๔ ชั่วโมง หลังจากชำระแล้ว

(๒) การชำระเงินผ่านทางแอปพลิเคชัน Krungthai NEXT ของ บมจ. ธนาคารกรุงไทย ให้ผู้สมัครสอบซึ่งมีบัญชีธนาคารกรุงไทยที่ได้ลงทะเบียน (Register) ขอใช้บริการ Krungthai NEXT แล้วสามารถเลือกชำระเงินผ่านทางระบบแอปพลิเคชัน และปฏิบัติตามขั้นตอนที่ระบบกำหนดไว้โดยชำระเงินได้ตั้งแต่วันที่ ๒ - ๒๖ พฤษภาคม ๒๕๖๕ ภายในเวลา ๒๒.๐๐ น. และให้พิมพ์หน้ายืนยันการชำระเงินจากระบบเก็บไว้เป็นหลักฐานด้วย

(๓) การชำระเงินผ่านทางเครื่อง ATM ของ บมจ. ธนาคารกรุงไทย ให้ผู้สมัครสอบที่มีบัตร ATM ของ บมจ. ธนาคารกรุงไทย สามารถเลือกชำระเงินผ่านเครื่อง ATM ของ บมจ. ธนาคารกรุงไทย โดยนำแบบฟอร์มการชำระเงินจากระบบไปทำรายการชำระเงินผ่านเครื่อง ATM ของ บมจ. ธนาคารกรุงไทย โดยเลือกประเภทบริการ “บริการอื่นๆ” เลือก “ชำระค่าบริการ/เติมเงินมือถือ” เลือก “สาธารณูปโภคอื่นๆ” และเลือก “สำนักงานปลัดกระทรวงวัฒนธรรม” โดยให้ปฏิบัติตามขั้นตอนที่ระบบกำหนดไว้ โดยสามารถชำระเงินได้ตั้งแต่วันที่ ๒ - ๒๖ พฤษภาคม ๒๕๖๕ ภายในเวลา ๒๒.๐๐ น. และให้เก็บหลักฐานการชำระเงิน (Slip) ไว้เป็นหลักฐานด้วย

๕.๓ ค่าธรรมเนียมในการสมัครสอบ ประกอบด้วย

(๑) ค่าธรรมเนียมสอบ จำนวน ๓๗๐ บาท

(๒) ค่าธรรมเนียมธนาคาร ค่าบริการทางอินเทอร์เน็ต คิดสูงสุดไม่เกินจำนวน ๓๐ บาท

ทั้งนี้ขึ้นอยู่กับช่องทางการชำระเงินของ บมจ. ธนาคารกรุงไทย

เมื่อชำระเงินค่าธรรมเนียมในการสมัครแล้ว จะไม่จ่ายคืนให้ไม่ว่ากรณีใดๆ ทั้งสิ้น การสมัครสอบจะเสร็จสิ้นสมบูรณ์ต่อเมื่อผู้สมัครได้ชำระค่าธรรมเนียมในการสมัครสอบเรียบร้อยแล้ว

/๕.๔ ผู้สมัคร...

๕.๔ ผู้สมัครที่ชำระค่าธรรมเนียมในการสมัครสอบแล้ว จะได้รับเลขประจำตัวสอบตามลำดับของการชำระค่าธรรมเนียมในการสมัครสอบ หลังจากสำนักงานปลัดกระทรวงวัฒนธรรมได้ประกาศรายชื่อผู้สมัครสอบแข่งขันเรียบร้อยแล้ว กำหนดประกาศรายชื่อผู้สมัครสอบแข่งขัน วันที่ ๑ มิถุนายน ๒๕๖๕ หากผู้สมัครสอบไม่มีรายชื่อในประกาศรายชื่อผู้สมัครสอบแข่งขัน โปรดติดต่อกลุ่มสรรหาและทะเบียนประวัติ กองกลาง สำนักงานปลัดกระทรวงวัฒนธรรม หมายเลขโทรศัพท์ ๐ ๒๒๐๙ ๓๕๗๒ ภายใน ๓ วันทำการ นับตั้งแต่วันประกาศรายชื่อผู้มีสิทธิสอบ

๖. เงื่อนไขในการรับสมัครสอบ

๖.๑ ผู้สมัครสอบจะต้องเป็นผู้มีวุฒิการศึกษาตรงตามคุณสมบัติเฉพาะสำหรับตำแหน่งของผู้มีสิทธิสมัครสอบ ตามรายละเอียดของแต่ละตำแหน่งที่แนบท้ายประกาศนี้ โดยต้องเป็นผู้สำเร็จการศึกษาและได้รับการอนุมัติจากผู้มีอำนาจอนุมัติภายในวันปิดรับสมัคร คือ วันที่ ๒๕ พฤษภาคม ๒๕๖๕ ทั้งนี้ การสำเร็จการศึกษาตามหลักสูตรชั้นปริญญาบัตรของสถานศึกษาใด จะถือตามกฎหมาย กฎ หรือระเบียบเกี่ยวกับการสำเร็จการศึกษาตามหลักสูตรของสถานศึกษานั้นเป็นเกณฑ์

๖.๒ การสมัครสอบตามขั้นตอนข้างต้น ถือว่าผู้สมัครเป็นผู้ลงลายมือชื่อ และรับรองความถูกต้องของข้อมูลดังกล่าว ตามพระราชบัญญัติว่าด้วยธุรกรรมทางอิเล็กทรอนิกส์ พ.ศ. ๒๕๔๔ และที่แก้ไขเพิ่มเติม ดังนั้น หากผู้สมัครจงใจกรอกข้อมูลอันเป็นเท็จ อาจมีความผิดฐานแจ้งความเท็จต่อเจ้าพนักงานตามประมวลกฎหมายอาญามาตรา ๑๓๗

๖.๓ ผู้สมัครสอบต้องรับผิดชอบในการตรวจสอบและรับรองตนเองว่าเป็นผู้มีคุณสมบัติตรงตามประกาศรับสมัครสอบ และต้องกรอกรายละเอียดต่างๆ ให้ถูกต้องครบถ้วนตรงตามความเป็นจริง ในกรณีที่มีความผิดพลาดอันเกิดจากผู้สมัคร หรือตรวจพบว่าเอกสารหลักฐาน ซึ่งผู้สมัครสอบนำมายื่นไม่ตรงหรือไม่เป็นไปตามประกาศรับสมัครสอบ หรือเอกสารปลอม หรือคุณสมบัติที่ยื่นสมัครสอบ ก.พ. มิได้รับรองว่าเป็นคุณสมบัติตรงตามประกาศรับสมัคร สำนักงานปลัดกระทรวงวัฒนธรรมจะถือว่าผู้สมัครสอบเป็นผู้ขาดคุณสมบัติในการสมัครสอบครั้งนี้มาตั้งแต่ต้น และจะไม่คืนค่าธรรมเนียมในการสมัครสอบ

ทั้งนี้ ให้เป็นหน้าที่ของผู้สมัครสอบที่ต้องติดตามประกาศต่าง ๆ เกี่ยวกับการสอบแข่งขันของสำนักงานปลัดกระทรวงวัฒนธรรม ในกรณีที่เลขประจำตัวประชาชนที่ใช้ในการสมัครสอบแข่งขันไม่ตรงกับหลักฐานแสดงตนเพื่อเข้าห้องสอบ จะไม่อนุญาตให้เข้าสอบโดยเด็ดขาด ยกเว้น ชื่อ - ชื่อสกุลของผู้สมัครสอบไม่ตรงกับหลักฐานการแสดงตนเข้าห้องสอบ ผู้สอบแข่งขันต้องมีหลักฐานอื่นที่ทางราชการออกให้มายืนยัน มิฉะนั้น จะไม่มีสิทธิเข้าห้องสอบ

๗. การประกาศรายชื่อผู้สมัครสอบ วัน เวลา สถานที่สอบ และระเบียบเกี่ยวกับการสอบ

สำนักงานปลัดกระทรวงวัฒนธรรม จะประกาศรายชื่อผู้สมัครสอบ วัน เวลา สถานที่สอบ และระเบียบเกี่ยวกับการสอบ วันที่ ๑ มิถุนายน ๒๕๖๕ ทางเว็บไซต์ <https://m-culture.thaijobjob.com/> หรือ www.m-culture.go.th/personnel หัวข้อ “การประกาศรายชื่อผู้สมัครสอบ วัน เวลา สถานที่สอบ และระเบียบเกี่ยวกับการสอบ” โดยจะดำเนินการสอบแข่งขันเพื่อวัดความรู้ความสามารถที่ใช้เฉพาะตำแหน่ง ในวันที่ ๑๑ มิถุนายน ๒๕๖๕

๘. หลักสูตรและวิธีการสอบ

หลักสูตรการสอบและวิธีการสอบ แบ่งออกเป็น ๒ ส่วน ดังนี้

๘.๑ การสอบเพื่อวัดความรู้ความสามารถที่ใช้เฉพาะตำแหน่ง โดยวิธีสอบข้อเขียน (แบบปรนัย) (คะแนนเต็ม ๒๐๐ คะแนน)

ผู้สมัครสอบจะต้องสอบวิชาเฉพาะสำหรับตำแหน่งตามที่ได้กำหนดไว้ในรายละเอียดแนบท้ายประกาศนี้

๘.๒ การสอบเพื่อวัดความเหมาะสมกับตำแหน่ง (คะแนนเต็ม ๑๐๐ คะแนน)

ทดสอบเพื่อวัดความเหมาะสมกับตำแหน่งที่จะบรรจุและแต่งตั้ง โดยวิธีการดังนี้

(๑) วิธีการสัมภาษณ์ เพื่อประเมินความเหมาะสมกับตำแหน่ง จากประวัติส่วนตัว ประวัติการศึกษา ประวัติการทำงาน ประสบการณ์ ท่วงทีวาจา อุปนิสัย อารมณ์ ทัศนคติ จรรยาบรรณ ของข้าราชการพลเรือน คุณธรรมจริยธรรม การปรับตัวเข้ากับผู้ร่วมงาน สังคม และสิ่งแวดล้อม ความคิดริเริ่มสร้างสรรค์ ปฏิภาณไหวพริบ บุคลิกภาพและพฤติกรรมของผู้สอบแข่งขัน เพื่อให้ได้บุคคลที่มีคุณธรรม จริยธรรม ความรู้ ความสามารถ สมรรถนะ และอื่นๆ ที่จำเป็นสำหรับการปฏิบัติงานเกี่ยวกับงานด้านพิธีการศพที่ได้รับพระราชทาน ในวันที่ ๒๕ มิถุนายน ๒๕๖๕ ณ กระทรวงวัฒนธรรม

(๒) วิธีการปฏิบัติเกี่ยวกับศาสนพิธี ในวันที่ ๒๕ มิถุนายน ๒๕๖๕ ณ กระทรวงวัฒนธรรม

(๓) วิธีการทดสอบสมรรถภาพทางกาย ในวันที่ ๒๖ มิถุนายน ๒๕๖๕ ณ มหาวิทยาลัย

เกษตรศาสตร์

ทั้งนี้ จะทดสอบเพื่อวัดความรู้ความสามารถที่ใช้เฉพาะตำแหน่งก่อน และเมื่อสอบผ่านการวัดความรู้ความสามารถที่ใช้เฉพาะตำแหน่งแล้ว จึงจะมีสิทธิเข้าสอบเพื่อวัดความเหมาะสมกับตำแหน่งต่อไป

๙. หลักฐานที่ต้องนำมายื่นในวันสอบแข่งขันเพื่อวัดความเหมาะสมกับตำแหน่ง

๙.๑ ใบสมัครสอบ สำนักงานปลัดกระทรวงวัฒนธรรมจะดำเนินการพิมพ์ใบสมัคร จากอินเทอร์เน็ตให้กับผู้สมัครสอบเฉพาะผู้ที่สอบผ่านความรู้ความสามารถที่ใช้เฉพาะตำแหน่งเท่านั้น

๙.๒ สำเนาปริญญาบัตร และสำเนาระเบียนแสดงผลการศึกษา (Transcripts of Records) ที่แสดงว่าเป็นผู้มีคุณวุฒิการศึกษาตรงตามประกาศรับสมัคร โดยต้องสำเร็จการศึกษา และได้รับอนุมัติ จากผู้มีอำนาจอนุมัติภายในวันปิดรับสมัคร

ทั้งนี้ ผู้ที่จะถือว่าเป็นผู้สำเร็จการศึกษาตามหลักสูตรชั้นปริญญาบัตรของ สถานศึกษาใดนั้น จะถือตามกฎหมาย กฎ หรือระเบียบเกี่ยวกับการสำเร็จการศึกษาตามหลักสูตรของ สถานศึกษานั้นๆ เป็นเกณฑ์ โดยจะต้องสำเร็จการศึกษาและได้รับอนุมัติจากผู้มีอำนาจอนุมัติภายในวันปิดรับสมัคร คือ วันที่ ๒๕ พฤษภาคม ๒๕๖๕

ในกรณีที่ไม่สามารถนำหลักฐานการศึกษาดังกล่าวมายื่นพร้อมใบสมัครสอบได้ ให้นำหนังสือรับรองฉบับสภามหาวิทยาลัยอนุมัติออกให้ โดยระบุสาขาวิชาที่สำเร็จการศึกษาและวันที่ที่ได้รับอนุมัติ ซึ่งจะต้องอยู่ภายในกำหนดวันปิดรับสมัครมาแทน

๙.๓ สำเนาบัตรประจำตัวประชาชน หรือบัตรประจำตัวเจ้าหน้าที่ของรัฐ ซึ่งมีรูปถ่าย ลายมือชื่อและเลขประจำตัวประชาชน ๑๓ หลัก ปรากฏชัดเจน จำนวน ๑ ฉบับ

๙.๔ หลักฐานอื่นๆ เช่น ใบสำคัญการสมรส ใบเปลี่ยนชื่อ - นามสกุล (ในกรณี ที่ชื่อ - นามสกุล ในหลักฐานการสมัครสอบไม่ตรงกัน) หนังสือ สด.๘ สด. ๙ หรือ สด. ๔๓ เป็นต้น

๙.๕ หนังสือรับรองผลการสอบผ่านการวัดความรู้ความสามารถทั่วไป ระดับปริญญาตรีขึ้นไป ของสำนักงาน ก.พ.

๑๐. เกณฑ์การตัดสิน

ผู้ที่จะถือว่าเป็นผู้สอบแข่งขันได้ จะต้องเป็นผู้ที่ได้คะแนนในการสอบแข่งขันเพื่อวัดความรู้ ความสามารถที่ใช้เฉพาะตำแหน่งได้คะแนนไม่ต่ำกว่าร้อยละ ๖๐ และต้องเป็นผู้ที่ได้คะแนนการสอบแข่งขัน เพื่อวัดความเหมาะสมกับตำแหน่งไม่ต่ำกว่าร้อยละ ๖๐ ทั้งนี้ ให้คำนึงถึงหลักวิชาการวัดผลด้วย

๑๑. การขึ้นบัญชีผู้สอบแข่งขันได้

สำนักงานปลัดกระทรวงวัฒนธรรมจะประกาศการขึ้นบัญชีผู้สอบแข่งขันได้ โดยเรียงตามลำดับที่จากผู้ได้คะแนนรวมของผู้สอบผ่านการสอบแข่งขันเพื่อวัดความรู้ความสามารถที่ใช้เฉพาะตำแหน่งและความเหมาะสมกับตำแหน่งจากมากไปน้อย ในกรณีที่มีผู้สอบได้คะแนนรวมเท่ากัน ให้ผู้ที่สอบได้คะแนนเพื่อวัดความเหมาะสมกับตำแหน่งมากกว่าอยู่ในลำดับที่ดีกว่า แต่ถ้าคะแนนสอบความเหมาะสมกับตำแหน่งยังเท่ากันอีก ให้เรียงลำดับตามเลขประจำตัวสอบแข่งขันจากน้อยไปมาก

บัญชีผู้สอบแข่งขันได้ในครั้งนี้ จะขึ้นบัญชีไว้เป็นเวลาไม่เกิน ๒ ปี นับตั้งแต่วันประกาศขึ้นบัญชี แต่ถ้าสำนักงานปลัดกระทรวงวัฒนธรรมได้จัดให้มีการสอบแข่งขันในตำแหน่งเดียวกันกับที่ได้ประกาศรับสมัครในครั้งนี้อีก และได้ประกาศขึ้นบัญชีผู้สอบแข่งขันได้ใหม่แล้ว บัญชีผู้สอบแข่งขันได้ครั้งนี้เป็นอันยกเลิก

๑๒. การบรรจุและแต่งตั้ง

ผู้สอบแข่งขันได้จะได้รับการบรรจุและแต่งตั้งตามลำดับที่ในบัญชีผู้สอบแข่งขันได้ โดยได้รับเงินเดือนตามคุณวุฒิที่กำหนดเป็นคุณสมบัติเฉพาะสำหรับตำแหน่งนั้น ตามที่ระบุไว้ในข้อ ๒

๑๓. การรับโอนผู้สอบแข่งขันได้

สำนักงานปลัดกระทรวงวัฒนธรรม ไม่ประสงค์ที่จะรับโอนผู้สอบแข่งขันได้ที่เป็นข้าราชการ หรือพนักงานของรัฐทุกประเภท ไม่ว่ากรณีใดๆ ทั้งสิ้น

๑๔. การขออุทลผลคะแนนสอบ

การประกาศขึ้นบัญชีผู้สอบแข่งขันได้ให้ถือเป็นที่สิ้นสุด ผู้สอบไม่มีสิทธิขอให้ทบทวนแต่ประการใด กรณีที่มีข้อสงสัยเกี่ยวกับผลการสอบ สามารถขออุทลผลคะแนนสอบได้ภายใน ๙๐ วัน นับจากวันที่ประกาศขึ้นบัญชีผู้สอบแข่งขันได้

สำนักงานปลัดกระทรวงวัฒนธรรม จะดำเนินการสอบแข่งขันด้วยความเสมอภาค โปร่งใส และยุติธรรม ดังนั้น หากมีผู้ใดแอบอ้างว่าสามารถช่วยเหลือให้ท่านได้รับการขึ้นบัญชีเป็นผู้สอบแข่งขันได้ หรือมีพฤติการณ์ในทำนองเดียวกันนี้ โปรดอย่าได้หลงเชื่อและแจ้งให้ปลัดกระทรวงวัฒนธรรมทราบ ทางไปรษณีย์ อีเล็กทรอนิกส์ job@m-culture.go.th

ประกาศ ณ วันที่ ๒๒ เมษายน พ.ศ. ๒๕๖๕

(นางยุพา ทวีวัฒนะกิจบวร)
ปลัดกระทรวงวัฒนธรรม

รายละเอียดเกี่ยวกับการสอบแข่งขันเพื่อบรรจุและแต่งตั้งบุคคลเข้ารับราชการ
ในตำแหน่งนักวิชาการวัฒนธรรมปฏิบัติการ ในภารกิจพิธีการศพที่ได้รับพระราชทาน
สังกัดสำนักงานปลัดกระทรวงวัฒนธรรม
(แนบท้ายประกาศสำนักงานปลัดกระทรวงวัฒนธรรม ลงวันที่ ๒๒ เมษายน พ.ศ. ๒๕๖๕)

๑. ตำแหน่ง นักวิชาการวัฒนธรรมปฏิบัติการ

๒. จำนวนตำแหน่งว่างครั้งแรก จำนวน ๒๓ อัตรา

๓. ลักษณะงานที่ปฏิบัติ

ปฏิบัติงานในฐานะผู้ปฏิบัติงานระดับต้น ที่ต้องใช้ความรู้ความสามารถทางวิชาการในการทำงาน ปฏิบัติงานด้านวิชาการวัฒนธรรม ภายใต้การกำกับ แนะนำ ตรวจสอบ และปฏิบัติงานอื่นตามที่ได้รับมอบหมาย โดยมีลักษณะงานที่ปฏิบัติในด้านต่างๆ และลักษณะงานต้องใช้ทักษะเฉพาะ และสภาพการทำงานไม่น่าอภิมรณ อาจมีผลกระทบต่อร่างกายหรือจิตใจ มีรายละเอียด ดังนี้

๓.๑ ด้านการปฏิบัติการ

(๑) รวบรวมองค์ความรู้ทางวัฒนธรรม เพื่อประกอบการพัฒนาและแนวทางการถ่ายทอดองค์ความรู้ทางวัฒนธรรม

(๒) รวบรวมข้อมูลเกี่ยวกับงานวัฒนธรรมต่างๆ รวมทั้งปัญหาที่เกิดขึ้น เพื่อใช้เป็นข้อมูลเบื้องต้น ประกอบการวิเคราะห์งานวัฒนธรรม

(๓) รวบรวมข้อมูลและปัญหาในการดำเนินงานทางวัฒนธรรม เพื่อประกอบการพิจารณาวางแผนการส่งเสริม และสนับสนุนการดำเนินงานทางวัฒนธรรม

(๔) รวบรวมข้อมูลสภาพปัจจุบันและปัญหาเบี่ยงเบน เพื่อนำมาเป็นฐานข้อมูลในการวางแผนดำเนินการเฝ้าระวัง และสร้างภูมิคุ้มกันทางวัฒนธรรม

(๕) เผยแพร่และแลกเปลี่ยนวัฒนธรรมท้องถิ่นและวัฒนธรรมชาติกับหน่วยงานทั้งภายในและภายนอกประเทศ เพื่อให้เกิดการเรียนรู้และความเข้าใจในความหลากหลายทางวัฒนธรรม

(๖) ปฏิบัติงานรัฐพิธี งานศาสนพิธี และพิธีการต่างๆ

(๗) ปฏิบัติงานในพิธีการศพที่ได้รับพระราชทานน้ำหลวงอาบศพ เพลิงพระราชทาน ดินพระราชทาน และเครื่องเกียรติยศประกอบศพ (หีบ โกศ)

(๘) ปฏิบัติหน้าที่จัดเตรียมวัสดุ อุปกรณ์ ลำเลียงเครื่องประกอบเกียรติยศ สำหรับการปฏิบัติในพิธีการศพที่ได้รับพระราชทาน รวมทั้งดูแล บำรุง รักษา วัสดุ อุปกรณ์

(๙) ปฏิบัติหน้าที่แต่งตั้ง และถอนเครื่องประกอบเกียรติยศประกอบศพ (หีบ โกศ) จิตกาธานในพิธีการศพที่ได้รับพระราชทาน

(๑๐) ปฏิบัติหน้าที่การสุก่า* ศพลงหีบ โกศ และนำหีบศพเข้าเตาเผาศพ

(๑๑) ปฏิบัติงานเครื่องสด (การแทงหยวก ดอกไม้) สำหรับตกแต่งจิตกาธาน

(๑๒) ปฏิบัติงานริ้วขบวนเวียนเมรุ ประกอบด้วย คนนำริ้วขบวน ฉัตรเบญจา เสลี่ยงพระ เสลี่ยงโกศ สัปทนพระ สัปทนโกศ ในพิธีพระราชทานเพลิงศพ

(๑๓) ปฏิบัติงานนิมนต์พระสงฆ์ ดูแลพระพิธีธรรมสวดพระอภิธรรม และเชิญผ้าไตร

(๑๔) งานอื่นๆ ตามที่ได้รับมอบหมาย

*สุก่า หมายถึง การเอาผ้าขาวห่อศพและใช้ด้ายดิบมัดตราสังแล้วบรรจุศพลงหีบ

๓.๒ ด้านการวางแผน

วางแผนการทำงานที่รับผิดชอบ ร่วมดำเนินการวางแผนการทำงานของหน่วยงานหรือโครงการ เพื่อให้การดำเนินงานเป็นไปตามเป้าหมายและผลสัมฤทธิ์ที่กำหนด

๓.๓ ด้านการประสานงาน

(๑) ประสานการทำงานร่วมกันทั้งภายในและภายนอกทีมงานหรือหน่วยงาน เพื่อให้เกิดความร่วมมือและผลสัมฤทธิ์ตามที่กำหนด

(๒) ชี้แจงและให้รายละเอียดเกี่ยวกับข้อมูล ข้อเท็จจริง แก่บุคคลหรือหน่วยงานที่เกี่ยวข้อง เพื่อสร้างความเข้าใจหรือความร่วมมือในการดำเนินงานตามที่ได้รับมอบหมาย

๓.๔ ด้านการบริการ

ให้ข้อมูลเบื้องต้นเกี่ยวกับงานวัฒนธรรมต่างๆ เพื่อสร้างความเข้าใจและเผยแพร่ภารกิจของส่วนราชการ

๔. คุณสมบัติเฉพาะสำหรับตำแหน่ง

๔.๑ เพศชาย

๔.๒ ได้รับปริญญาตรี หรือคุณวุฒิต่างอื่นที่เทียบได้ในระดับเดียวกัน ในทุกสาขาวิชา

๔.๓ เป็นผู้สอบผ่านการวัดความรู้ความสามารถทั่วไป ระดับปริญญาตรีขึ้นไป ของสำนักงาน ก.พ. ภายในวันที่ปิดรับสมัครสอบ

๕. หลักสูตรและวิธีการสอบ

๕.๑ การสอบแข่งขันเพื่อวัดความรู้ความสามารถที่ใช้เฉพาะตำแหน่ง โดยวิธีสอบข้อเขียน (คะแนนเต็ม ๒๐๐ คะแนน)

ทดสอบความรู้ความสามารถด้านงานวัฒนธรรม

๑) ความรู้ทั่วไปในการปฏิบัติราชการ ดังนี้

(๑) ความรู้เกี่ยวกับกฎหมายและระเบียบที่เกี่ยวข้อง

- พระราชบัญญัติระเบียบข้าราชการพลเรือน พ.ศ. ๒๕๕๑

- พระราชบัญญัติระเบียบบริหารราชการแผ่นดิน พ.ศ. ๒๕๓๔ และที่แก้ไขเพิ่มเติม

- พระราชบัญญัติประกอบรัฐธรรมนูญว่าด้วยการป้องกันและปราบปรามการทุจริต พ.ศ. ๒๕๖๑

- พระราชกฤษฎีกาว่าด้วยหลักเกณฑ์และวิธีการบริหารกิจการบ้านเมืองที่ดี พ.ศ. ๒๕๔๖

(๒) ความรู้เกี่ยวกับสถานการณ์เศรษฐกิจ การเมือง สังคมไทยและสังคมโลก

๒) ความรู้พื้นฐานเกี่ยวกับกระทรวงวัฒนธรรม

(๑) ความรู้เกี่ยวกับนโยบาย ยุทธศาสตร์ ภารกิจและหน้าที่ของกระทรวงวัฒนธรรม

(๒) ความรู้เกี่ยวกับศาสนา ศิลปะ และวัฒนธรรม

๓) ความรู้ที่ใช้สำหรับการปฏิบัติหน้าที่ในตำแหน่งนักวิชาการวัฒนธรรมปฏิบัติการ ในภารกิจพิธีการศพที่ได้รับพระราชทาน

(๑) ความรู้เกี่ยวกับการดำเนินงานพระราชพิธี งานรัฐพิธี งานพิธี และงานศาสนพิธี

(๒) ความรู้เกี่ยวกับการปฏิบัติงานพิธีการศพที่ได้รับพระราชทาน

๕.๒ การสอบเพื่อวัดความเหมาะสมกับตำแหน่ง (คะแนนเต็ม ๑๐๐ คะแนน)

ทดสอบเพื่อวัดความเหมาะสมกับตำแหน่งที่จะบรรจุและแต่งตั้ง โดยวิธีการดังนี้

(๑) วิธีการสัมภาษณ์ (คะแนนเต็ม ๔๐ คะแนน) เพื่อประเมินความเหมาะสมกับตำแหน่ง จากประวัติส่วนตัว ประวัติการศึกษา ประวัติการทำงาน ประสบการณ์ ท่วงทีวาจา อุปนิสัย อารมณ์ ทัศนคติ จรรยาบรรณของข้าราชการพลเรือน คุณธรรมจริยธรรม การปรับตัวเข้ากับผู้ร่วมงาน สังคม และสิ่งแวดล้อม ความคิดริเริ่มสร้างสรรค์ ปฏิภาณไหวพริบ บุคลิกภาพและพฤติกรรมของผู้สอบแข่งขัน เพื่อให้ได้บุคคลที่มีคุณธรรม จริยธรรม ความรู้ความสามารถ สมรรถนะ และอื่นๆ ที่จำเป็นสำหรับการปฏิบัติงานเกี่ยวกับงานด้านพิธีการศพ ที่ได้รับพระราชทาน

(๒) วิธีการปฏิบัติเกี่ยวกับศาสนพิธี (คะแนนเต็ม ๓๐ คะแนน)

(๓) วิธีการทดสอบสมรรถภาพทางกาย (คะแนนเต็ม ๓๐ คะแนน) ประกอบด้วย

(๓.๑) การวัดดัชนีมวลกาย (Body Mass Index: BMI) (คะแนนเต็ม ๑๐ คะแนน)

กำหนดให้ผู้ทดสอบสมรรถภาพทางกาย ประเมินองค์ประกอบของร่างกาย ในด้านความเหมาะสมของสัดส่วนของร่างกายระหว่างน้ำหนักกับส่วนสูง

ภาพประกอบขั้นตอนการปฏิบัติการทดสอบสมรรถภาพทางกาย

ประเภทการวัดดัชนีมวลกาย (Body Mass Index: BMI)

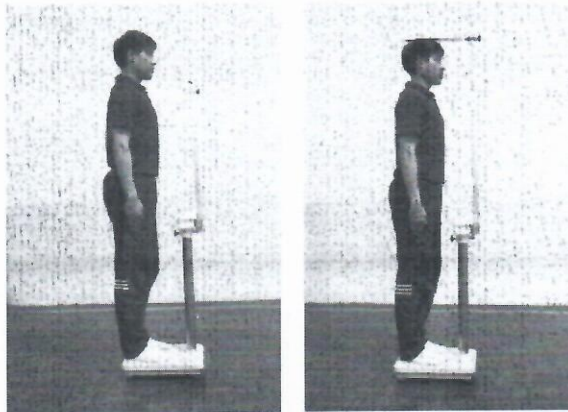

(๓.๒) แรงบีบมือ (Hand Grip Strength) (คะแนนเต็ม ๑๐ คะแนน)

กำหนดให้ผู้ทดสอบสมรรถภาพทางกาย ประเมินองค์ประกอบของร่างกาย ด้านความแข็งแรงของกล้ามเนื้อและแขนท่อนล่าง

ภาพประกอบขั้นตอนการปฏิบัติการทดสอบสมรรถภาพทางกาย

ประเภทแรงบีบมือ (Hand Grip Strength)

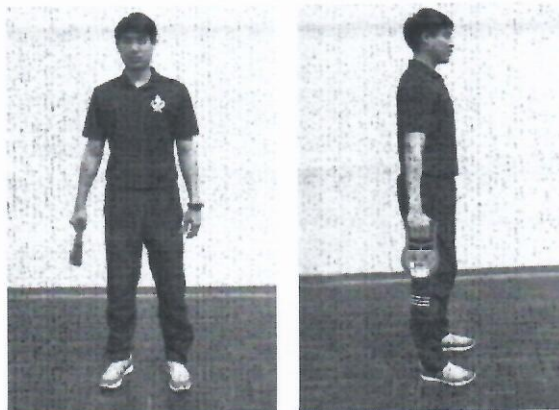

/ (๓.๓) ยืน-นั่ง ...

(๓.๓) ยืน-นั่ง บนเก้าอี้ ๖๐ วินาที (๖๐ Seconds Chair Stand) (คะแนนเต็ม ๑๐ คะแนน)

กำหนดให้ผู้ทดสอบสมรรถภาพทางกาย ประเมินองค์ประกอบของร่างกาย ด้านความแข็งแรงและความอดทนของกล้ามเนื้อขา

ภาพประกอบขั้นตอนการปฏิบัติการทดสอบสมรรถภาพทางกาย ประเภทยืน-นั่ง บนเก้าอี้ ๖๐ วินาที (๖๐ Seconds Chair Stand)

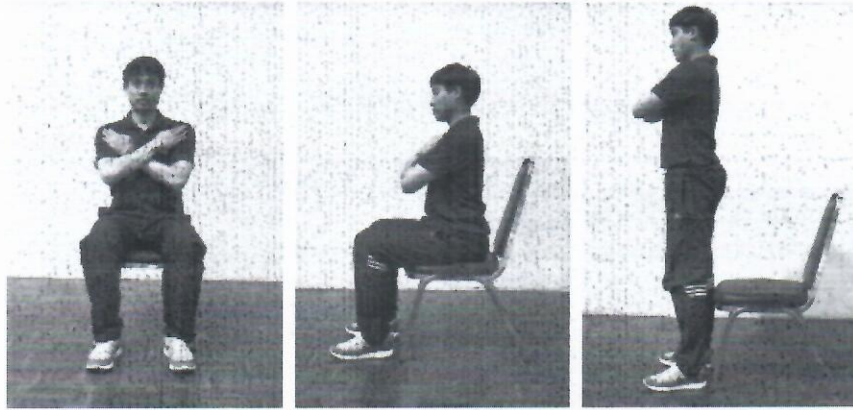

๕.๓ หลักเกณฑ์การให้คะแนนวิชาการทดสอบสมรรถภาพทางกาย

(๑) คะแนนทดสอบการวัดดัชนีมวลกาย

ช่วงอายุ (ปี)	คะแนนการทดสอบ (กิโลกรัม / ตารางเมตร)				
	๖	๘	๑๐	๘	๖
๑๘ - ๒๔	๑๓.๙๔ ถึงมา	๑๓.๙๕ - ๒๐.๒๕	๒๐.๒๖ - ๒๔.๘๔	๒๔.๘๕ - ๒๙.๔๑	๒๙.๔๒ ขึ้นไป
๒๕ - ๒๙	๑๓.๙๑ ถึงมา	๑๓.๙๒ - ๒๐.๙๙	๒๑.๐๐ - ๒๕.๖๕	๒๕.๖๖ - ๓๐.๓๐	๓๐.๓๑ ขึ้นไป
๓๐ - ๓๔	๑๔.๑๓ ถึงมา	๑๔.๑๔ - ๒๑.๑๒	๒๑.๑๓ - ๒๖.๒๓	๒๖.๒๔ - ๓๑.๑๘	๓๑.๑๙ ขึ้นไป
๓๕ - ๓๙	๑๔.๒๐ ถึงมา	๑๔.๒๑ - ๒๑.๓๐	๒๑.๓๑ - ๒๖.๒๖	๒๖.๒๗ - ๓๑.๒๑	๓๑.๒๒ ขึ้นไป
๔๐ - ๔๔	๑๔.๒๗ ถึงมา	๑๔.๒๘ - ๒๑.๓๗	๒๑.๓๘ - ๒๖.๓๐	๒๖.๓๑ - ๓๑.๒๒	๓๑.๒๓ ขึ้นไป
๔๕ - ๔๙	๑๔.๖๓ ถึงมา	๑๔.๖๔ - ๒๑.๔๒	๒๑.๔๓ - ๒๖.๔๐	๒๖.๔๑ - ๓๑.๓๖	๓๑.๓๗ ขึ้นไป
๕๐ - ๕๔	๑๔.๖๕ ถึงมา	๑๔.๖๖ - ๒๑.๔๑	๒๑.๔๒ - ๒๖.๖๒	๒๖.๖๓ - ๓๑.๗๔	๓๑.๗๕ ขึ้นไป
๕๕ - ๕๙	๑๔.๗๔ ถึงมา	๑๔.๗๕ - ๒๑.๓๓	๒๑.๓๔ - ๒๖.๕๗	๒๖.๕๘ - ๓๑.๘๒	๓๑.๘๓ ขึ้นไป

(๒) คะแนนทดสอบแรงบีบมือ

ช่วงอายุ (ปี)	คะแนนการทดสอบ (กิโลกรัม / น้ำหนักตัว)				
	๑๐	๘	๖	๔	๒
๑๘ - ๒๔	๐.๘๐ ขึ้นไป	๐.๗๐ - ๐.๗๙	๐.๖๑ - ๐.๖๙	๐.๕๑ - ๐.๖๐	๐.๕๐ ถึงมา
๒๕ - ๒๙	๐.๘๑ ขึ้นไป	๐.๗๑ - ๐.๘๐	๐.๖๒ - ๐.๗๐	๐.๕๒ - ๐.๖๑	๐.๕๑ ถึงมา
๓๐ - ๓๔	๐.๘๐ ขึ้นไป	๐.๗๑ - ๐.๗๙	๐.๖๒ - ๐.๗๐	๐.๕๓ - ๐.๖๑	๐.๕๒ ถึงมา
๓๕ - ๓๙	๐.๗๘ ขึ้นไป	๐.๖๙ - ๐.๗๗	๐.๖๐ - ๐.๖๘	๐.๕๑ - ๐.๕๙	๐.๕๐ ถึงมา
๔๐ - ๔๔	๐.๗๓ ขึ้นไป	๐.๖๓ - ๐.๗๒	๐.๕๒ - ๐.๖๒	๐.๔๒ - ๐.๕๑	๐.๔๑ ถึงมา
๔๕ - ๔๙	๐.๗๒ ขึ้นไป	๐.๖๑ - ๐.๗๑	๐.๕๐ - ๐.๖๐	๐.๓๗ - ๐.๔๙	๐.๓๖ ถึงมา
๕๐ - ๕๔	๐.๖๙ ขึ้นไป	๐.๕๙ - ๐.๖๘	๐.๔๘ - ๐.๕๘	๐.๓๖ - ๐.๔๗	๐.๓๕ ถึงมา
๕๕ - ๕๙	๐.๖๙ ขึ้นไป	๐.๕๘ - ๐.๖๘	๐.๔๗ - ๐.๕๗	๐.๓๕ - ๐.๔๖	๐.๓๔ ถึงมา

(๓) คะแนน ...

(๓) คะแนนทดสอบยื่น-นั่ง บนเก้าอี้ ๖๐ วินาที

ช่วงอายุ (ปี)	คะแนนการทดสอบ (ครั้ง)				
	๑๐	๘	๖	๔	๒
๑๘ - ๒๔	๕๔ ขึ้นไป	๔๖ - ๕๓	๓๙ - ๔๕	๓๒ - ๓๘	๓๑ ลงมา
๒๕ - ๒๙	๕๓ ขึ้นไป	๔๗ - ๕๒	๓๙ - ๔๖	๓๑ - ๓๘	๓๐ ลงมา
๓๐ - ๓๔	๕๒ ขึ้นไป	๔๓ - ๕๑	๓๔ - ๔๒	๒๖ - ๓๓	๒๕ ลงมา
๓๕ - ๓๙	๕๐ ขึ้นไป	๔๒ - ๔๙	๓๔ - ๔๑	๒๕ - ๓๓	๒๔ ลงมา
๔๐ - ๔๔	๔๘ ขึ้นไป	๔๑ - ๔๗	๓๓ - ๔๐	๒๕ - ๓๒	๒๔ ลงมา
๔๕ - ๔๙	๔๖ ขึ้นไป	๓๘ - ๔๕	๓๐ - ๓๗	๒๓ - ๒๙	๒๒ ลงมา
๕๐ - ๕๔	๔๓ ขึ้นไป	๓๖ - ๔๒	๒๘ - ๓๕	๒๐ - ๒๗	๑๙ ลงมา
๕๕ - ๕๙	๔๑ ขึ้นไป	๓๔ - ๔๐	๒๖ - ๓๓	๑๙ - ๒๕	๑๘ ลงมา

หลักเกณฑ์การแบ่งช่วง อ้างอิงข้อมูลจากสำนักวิทยาศาสตร์การกีฬา กรมพลศึกษา กระทรวงการท่องเที่ยวและกีฬา, ๒๕๖๒